



NAZZA Keretrendszer általános és pénzügyi törzs adatok

Tartalom

NAZZA Keretrendszer általános és pénzügyi törzs adatok.....	0
1. Általános információk.....	2
1.1. Bevezetés.....	2
2. Általános törzsek	2
2.1. Áfa	2
2.2. Országok.....	3
2.3. Települések.....	4
2.4. Vámtarifa.....	5
3. Pénzügyi törzsek.....	6
3.1. Árfolyamok	6
MNB árfolyam lekérdezés szükség szerint	6
3.2. Bankok.....	7
3.3. Címletek.....	8
3.4. Valuták.....	9

1. Általános információk

1.1. Bevezetés

Jelen dokumentum az általános- és pénzügyi- törzsadatok dokumentálására szolgál. Itt található az általában egyszer felvihető alapadatok, pl.: irányítószámok, országok, áfa, valuta stb. Az általános törzsek a Törzsadatok menü ->Általános törzsek almenüben található. pénzügyi törzsek pedig a Törzsadatok->Pénzügyi törzsek almenüben. A dokumentáció teljes megértéséhez a [keretrendszer dokumentáció](#) megismerése szükséges, a több helyen használt kifejezés (helyi menü gyorsgomb sáv stb.) a keretrendszer dokumentációban van elmagyarázva.

2. Általános törzsek

2.1. Áfa

Áfa kód	Megnevezés	Áfa %	Bevall...	Bevall...	Az adómen...	Az Áfa törv...	A belföldi f...	Át
D	Dohány adótermék	0			TAM	<input type="checkbox"/>	<input type="checkbox"/>	
E	Alanyi adómentes	0			AAM	<input type="checkbox"/>	<input type="checkbox"/>	
E	Adómentes termékexport	0			EAM	<input type="checkbox"/>	<input type="checkbox"/>	
E	Adómentesség egyéb ne...	0			NAM	<input type="checkbox"/>	<input type="checkbox"/>	
E	Területi hatályon kívül	0			THK	<input type="checkbox"/>	<input type="checkbox"/>	
E	Az Áfa tv. hatályán kívüli	0				<input checked="" type="checkbox"/>	<input type="checkbox"/>	
E	Belföldi fordított adózás	0				<input type="checkbox"/>	<input checked="" type="checkbox"/>	

Áfa

Jellemzők

Áfa kód: E

Megnevezés: Területi hatályon kívül

Áfa %: 0

Bevallás: Bevétel oldal, Kiadás oldal

Online számlázás

Az adómentesség jelölése: THK

Az Áfa törvény hatályán kívül

A belföldi fordított adózás jelölése

Áthárított adót nem tartalmazó különbözet szerinti adózás

Áthárított adót tartalmazó különbözet szerinti adózásra

Elfogad Mégsem

Elérés: Törzsadatok->Általános törzsek->Áfa menü

Az áfa törzs szolgál a programban használt termékek, szolgáltatások áfa kulcsainak definiálására, minden olyan helyen, ahol áfával találkozunk, az ebben az ablakban rögzített áfakulcsokat tudjuk kiválasztani, ha beválláson vagy külön gyűjtés szempontjából szükséges akkor ugyanaz az Áfa % akár többször is rögzíthető.

Az Áfa kód az az a NAV áfa kód, amivel az adott kulcs pl.: pénztárgép felé kommunikációban használunk.

Lehetőség van a bevállásnál használt bevállás kódokat is megadni (pl.: Könyvelő modulnál használjuk).

Az online számla 2020.07.01 változása okán szükségessé vált az 0%-os áfa kulcsok pontosabb jelentésére ezért lehetőség van az 0%-os áfa kulcsnál a kulcs indoklását is megadni, az alap 0%-os kulcsok a programban előre definiáltan jelennek meg, de ettől eltérő törvényi tényállások is rögzíthetők. Kérjük a kulcsok kiválasztásánál fokozott figyelemmel járjanak el.

2.2. Országok

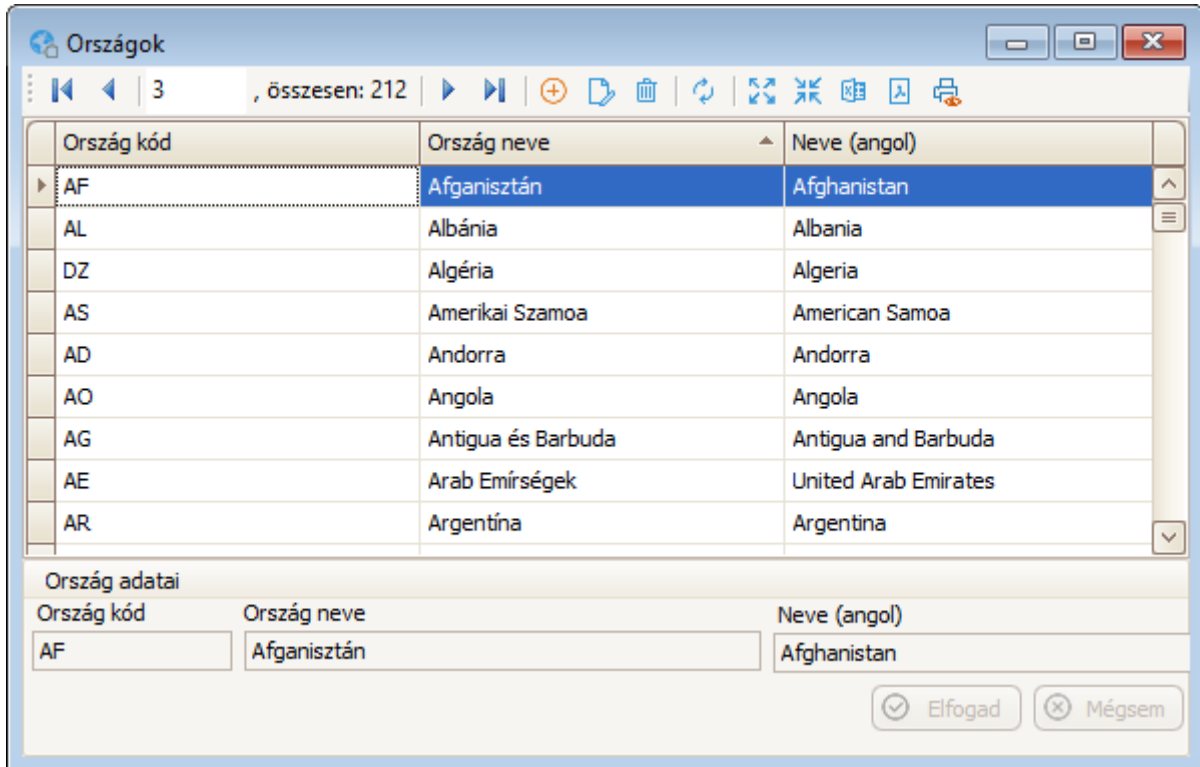

Ország kód	Ország neve	Neve (angol)
AF	Afganisztán	Afghanistan
AL	Albánia	Albania
DZ	Algéria	Algeria
AS	Amerikai Szamoa	American Samoa
AD	Andorra	Andorra
AO	Angola	Angola
AG	Antigua és Barbuda	Antigua and Barbuda
AE	Arab Emírségek	United Arab Emirates
AR	Argentína	Argentina

Ország adatai

Ország kód	Ország neve	Neve (angol)
AF	Afganisztán	Afghanistan

Elfogad Mégsem

Elérés: Törzsadatok->Általános törzsek->Országok menü

Az országok törzs alapvetően azért kerül tárolásra a rendszerben, hogy a címadatoknál kényelmesen és gyorsan lehessen kiválasztani az egyes országokat, azokat ne kelljen többször begépelni. A törzs alapból feltöltve kerül a rendszerbe, de amennyiben egy-egy speciális esetben szükség van átírásra vagy bővítésre azt itt tehetjük meg. Az országok angol megnevezése is a törzs része, ezt pl.: Idegen nyelvű számlák megrendelések esetén tesznek jó szolgálatot.

2.3. Települések

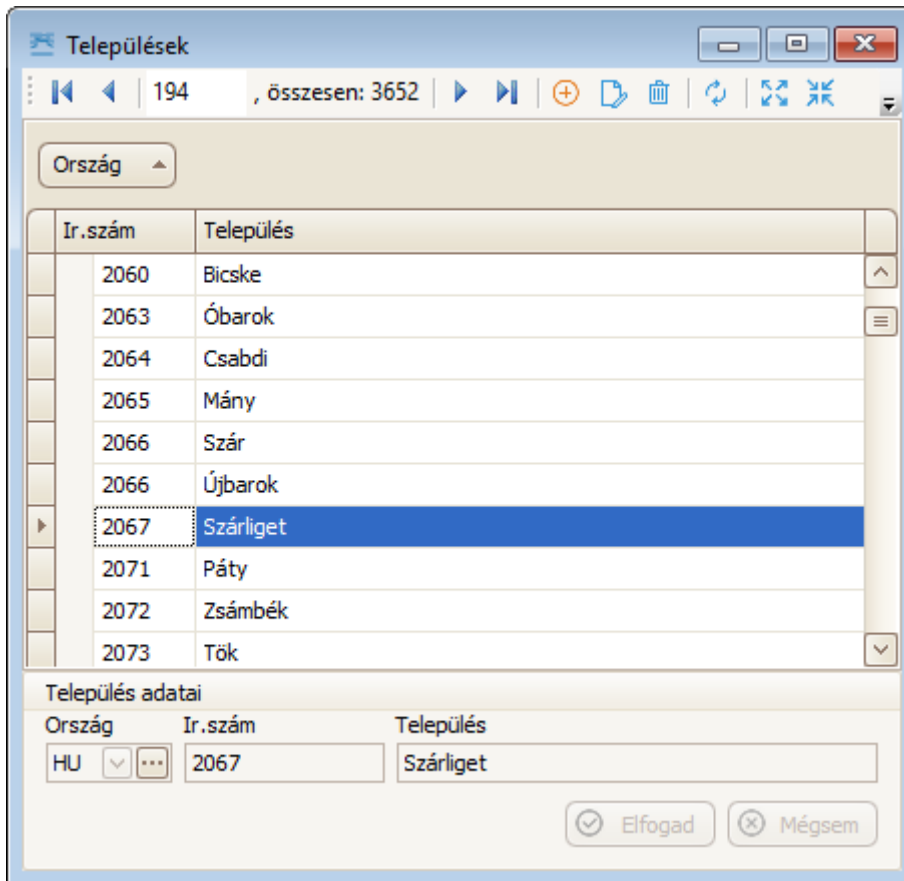

Elérés: Törzsadatok->Általános törzsek->Települések menü

A települések törzs a címek partnerek, vagy egyéb címek felvitelénél nyújt igen nagy segítséget, mivel a legtöbb helyen általában irányítószámra és település nevére is szükségünk van. Amennyiben egy irányítószámot a törzsbe rögzítünk akkor azt gyorsan tudjuk kiválasztani a megfelelő helyeken (pl.: címek) legördülő listából, szűkített kereső funkcióval, akár irányítószám akár településnév alapján.

A törzs alapesetben Magyarország település és irányítószám adataival kerül telepítésre. Természetesen a törzset manuálisan mi magunk is bővíthetjük, módosíthatjuk. A legtöbb helyen amennyiben több ország adatai vannak a törzsben és már választottunk országot pl. címek rögzítésénél, akkor a település kereső már csak a megfelelő országra szűkítve mutatja az lehetőségeket.

2.4. Vámtarifa

Vám...	Vámtarifaszám	Vámtarifa megnevezése	Vám %	Származó
20040	7326909800	Állvány	0	<input type="checkbox"/>
20174	7616999099	Aluminium horgászbottartó	0	<input type="checkbox"/>
20050	330290-9099	Aroma	0	<input type="checkbox"/>
20085	3302909000	Aroma folyadék és por	0	<input type="checkbox"/>
20155	3302909000	Aroma folyadék és por (VTSZ)	0	<input type="checkbox"/>
20136	84798997	Automata hajtató	0	<input type="checkbox"/>
20088	6505903000	Baseball sapka	0	<input type="checkbox"/>

Elérés: Törzsadatok->Általános törzsek->Vámtarifák törzs menü

A vámtarifa törzs alapvetően a vámtarifa és SZJ számok rögzítésére szolgáló törzs. A törzs rugalmasságának köszönhetően nem jelent problémát TESZOR számok rögzítése sem. Így a számlán, szállítólevélen gond nélkül tudjuk ezeket szerepeltetni. Fontos mező a vám %, amely pl. import bevételezéseknél, amennyiben a mozgásnem is megfelelően került rögzítésre, terhelésre kerül a BÁR beszerzési áron, ezáltal a készletre vételkor már helyesen vámmal terhelt módon kerül nyilvántartásba a beszerzett termék. A származó mező csak bizonyos nyilvántartások elkészítéséhez és bizonyos speciális automatizmusoknál kerül előtérbe ez az érintett modulban dokumentálásánál említésre kerül.

Az ablak helyi menüjében az aktuálisan kiválasztott tarifa beállítható alapértelmezettnek, minden új termék rögzítésekor a kiválasztott VTSZ szám kerül kiválasztásra, így csak akkor kell a terméktörzsben a tarifával foglalkozni amikor a szokásostól eltérő terméket rögzítünk.

3. Pénzügyi tőzrzsek

3.1. Árfolyamok

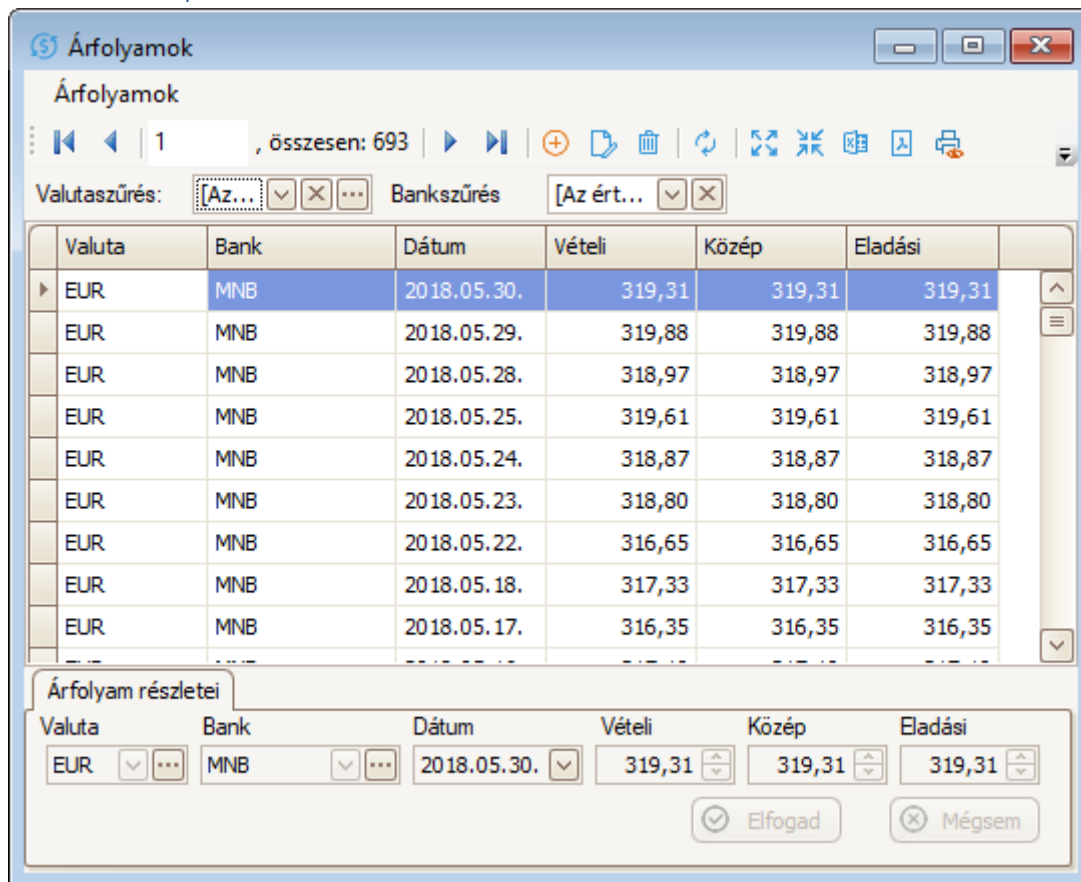

Valuta	Bank	Dátum	Vételi	Közép	Eladási
EUR	MNB	2018.05.30.	319,31	319,31	319,31
EUR	MNB	2018.05.29.	319,88	319,88	319,88
EUR	MNB	2018.05.28.	318,97	318,97	318,97
EUR	MNB	2018.05.25.	319,61	319,61	319,61
EUR	MNB	2018.05.24.	318,87	318,87	318,87
EUR	MNB	2018.05.23.	318,80	318,80	318,80
EUR	MNB	2018.05.22.	316,65	316,65	316,65
EUR	MNB	2018.05.18.	317,33	317,33	317,33
EUR	MNB	2018.05.17.	316,35	316,35	316,35

Elérés: Törzsadatok->Pénzügyi tőzrzsek->Árfolyamok menü

Ebben az ablakban lehet rögzíteni egy adott napra érvényes árfolyamot egy adott [bankra](#) és [valutára](#) nézve. A program lehetőséget ad a három árfolyam szint rögzítésére: vételi közép és eladási árfolyam. A rögzítés történhet manuálisan, vagy a helyi menüben található import funkcióval.

A helyi menüben az MNB árfolyam gombra kattintva lekérdezhető az MNB adott időszakra egy adott valutára publikált árfolyam szintjei. Egyéb bankoknál általában importot vagy manuális rögzítést alkalmazhatunk jelenleg.

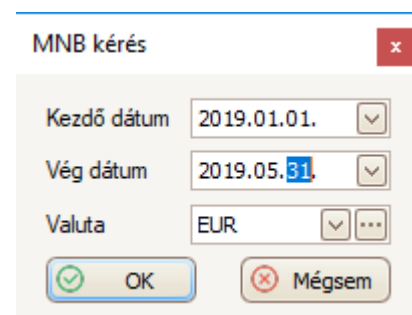

MNB kérés

Kezdő dátum: 2019.01.01.

Vég dátum: 2019.05.31.

Valuta: EUR

OK Mégsem

MNB árfolyam lekérdezés szükség szerint

Lehetőség van a helyi menüben az „MNB árfolyam lekérdezés szükség szerint” opciót bekapcsolni. Amennyiben ezt bekapcsoljuk akkor a rendszer, ha nincs egy adott napra árfolyam rögzítve, automatikusan lekérdezi az árfolyamot az MNB szolgáltatásán keresztül, így nem szükséges ezt manuálisan megtennünk.

A helyi menüben bekapcsoljuk a „Ha nincs árfolyam akkor automatikusan az utolsót használja” akkor, ha egy napra nincs publikált árfolyam akkor az előző hivatalos árfolyamot használja a rendszer, és nem

kapunk hibaüzenetet, és nem tesz fel felesleges kérdést a program. Csak MNB alapbank és szükség szerint MNB árfolyam lekérdezés mellett ajánlott ez az opció.

3.2. Bankok

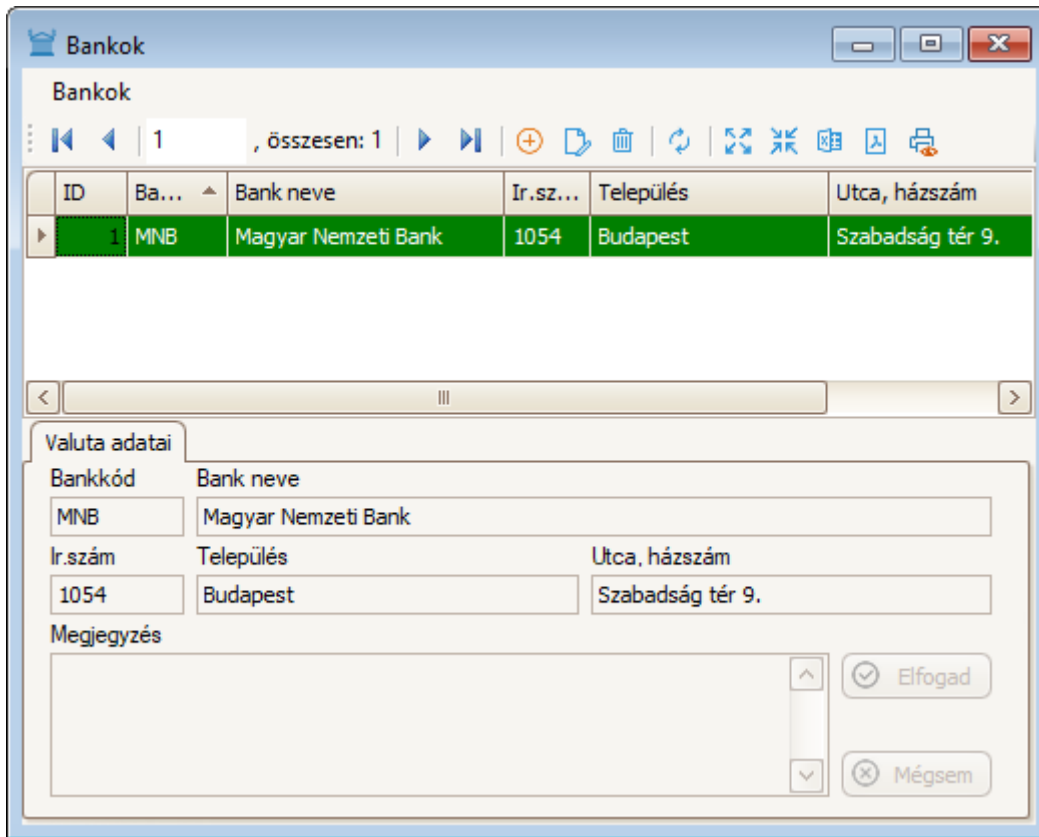

Elérés: Törzsadatok->Pénzügyi törzsek->Bankok menü

Itt célszerű azokat a bankokat rögzíteni, akiknek az árfolyamait szeretnénk a rendszerben rögzíteni.

A mellékelt ábrán az MNB van rögzítve, amennyiben a helyi menüben beállítjuk a bankot alapértelmezett banknak akkor a bizonylatokon egyéb modulokban a rendszer ennek a banknak az árfolyamait fogja használni.

Amennyiben a bank alapértelmezett árfolyam banknak meg van jelölve akkor a táblázatban Zöld háttérszínnel jelenik meg.

A helyi menüből megnyitható a bank árfolyamai, ekkor az árfolyam ablak az adott bankra szűrt adatokat fog mutatni.

3.3. Címletek

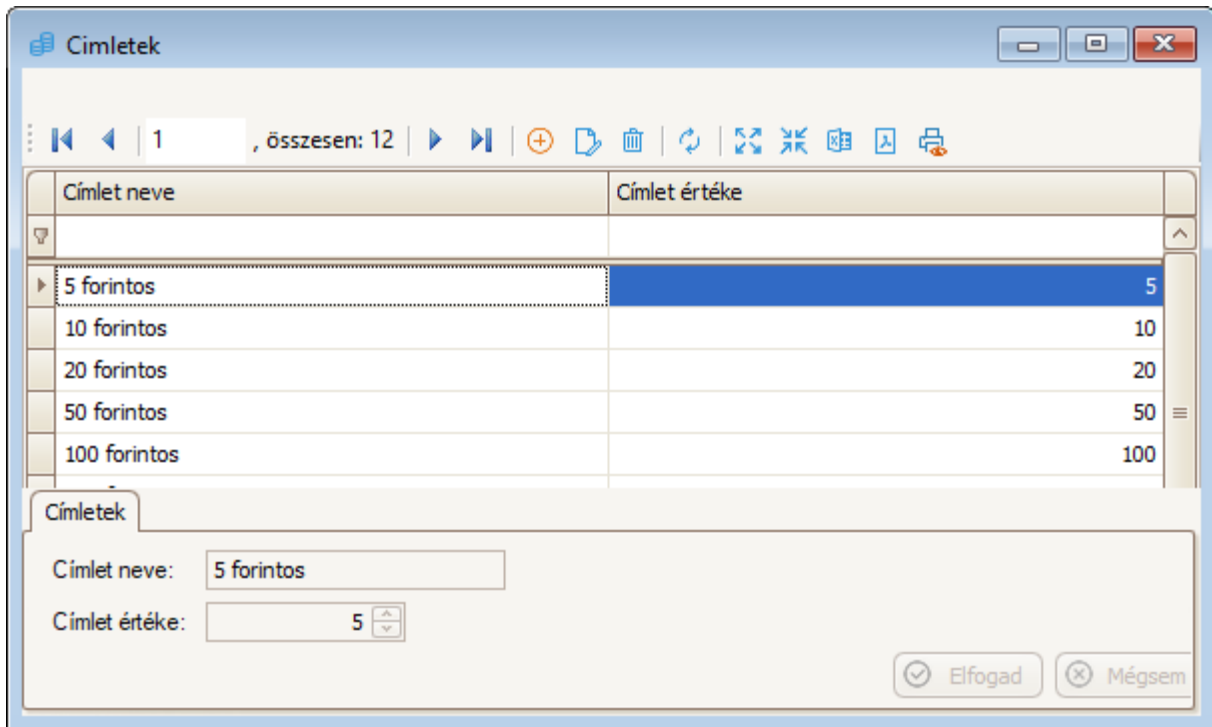

Elérés: Törzsadatok->Pénzügyi törzsek->Címletek menü

A címletek törzs szolgál a programban használt címletek rögzítésére, ezt alap esetben pl.: bolti pénztár zárásakor használja a rendszer, amennyiben címetes kasszazárást végzünk. Megadható a bankjegy/érme megnevezése és a címlet szám szerinti értéke.

3.4. Valuták

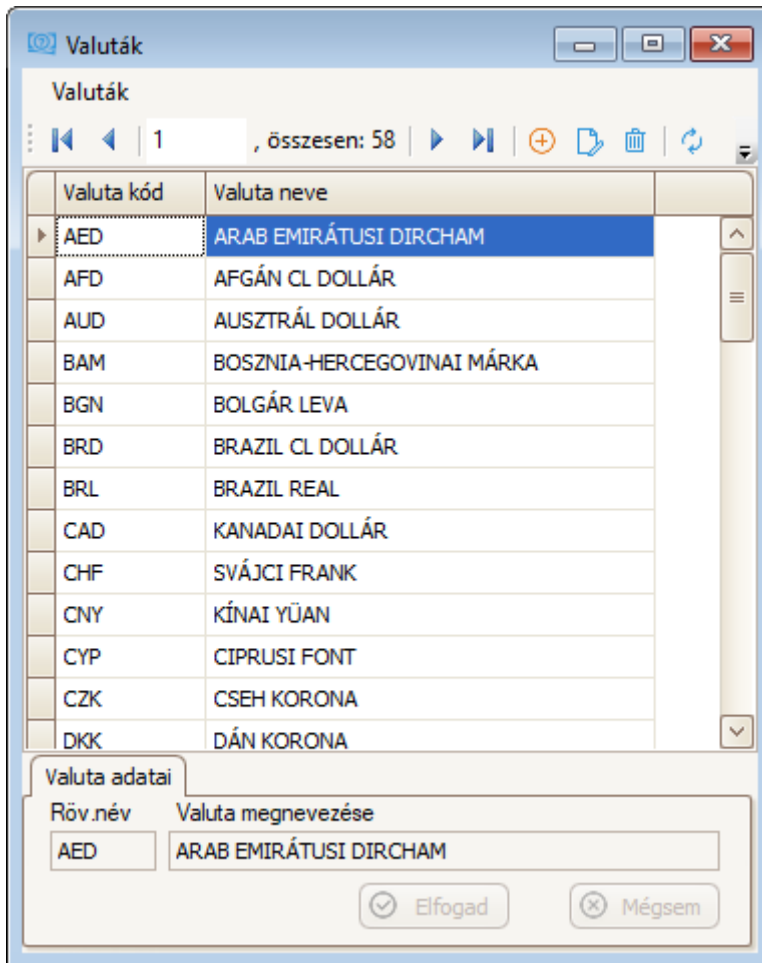

Elérés: Törzsadatok->Pénzügyi törzsek->Valuták menü

A valuta törzs szolgál az általunk használt valuták nevének és kódjának (rövid nevének) rögzítésére, a rendszerben az ismert valuták telepítéskor rögzítve vannak, így ezt csak nagyon ritkán speciális valuták rögzítése esetén kell csak manuálisan rögzítenünk.

A Helyi menüből a valuta árfolyamait le lehet kérdezni, az árfolyam ablak az adott valutára szűrve nyílik meg.